le HUBLOT

JOURNAL MUNICIPAL

lehublot@carletonsurmer.com
629, boulevard Perron,
Carleton-sur-Mer QC G0C 1J0
Abonnement :
https://carletonsurmer.com/abonnement-a-linfolettre/
Prochaine tombée : 11 novembre à 16 h

Le 30 septembre dernier au Quai des arts, l'équipe municipale a rendu hommage aux gens qui ont contribué au développement de la bibliothèque Gabrielle-Bernard-Dubé ces 40 dernières années.

Volume 42, numéro 10, octobre 2022

Carleton-sur-Mer

Prochaine séance du conseil municipal

14 novembre à 20 h : Séance ordinaire publique à l'hôtel de ville et sur le Web.

Pour assister en direct ou voir les séances en différé, aller sur https://carletonsurmer.com/gouvernance-municipale/seances-conseil-municipal/.

Fleurons du Québec 2021-2023 Careton-sur-Mer

LA VILLE VOUS INFORME

Réfection de l'aréna

Les soumissions reçues pour la réfection de l'aréna Léopold-Leclerc ont été ouvertes le 14 octobre dernier à 11 h. Les deux offres de services proposées sont conformes. Voici les chiffres sans les taxes applicables :

- Construction LFG : 5 646 109 $;
- CB4S : 6 644 000 $.

Cependant, le coût des travaux estimé par le plus bas soumissionnaire est supérieur au coût qui avait été estimé par les professionnels à l'étape des plan et devis. La Ville se voit donc contrainte de modifier le règlement d'emprunt pour l'augmenter de 1 481 148 $. Ce montant englobe la différence de coût direct et des charges associées, comme les frais, la contingence et les honoraires.

Le ministère de l'Éducation contribuera à la réfection de l'aréna au montant de 1 918 047 $, avec le PAFIRS (Programme d'aide financière aux infrastructures récréatives et sportives).

Lors de la séance du 17 octobre, la Ville a octroyé le contrat à LFG Construction qui est le plus bas soumissionnaire conforme, sous réserve que le règlement d'emprunt soit modifié. À cet effet, le registre pour approbation référendaire sera ouvert le lundi 31 octobre, de 9 h à 19 h à l'hôtel de ville. Ces démarches administratives retardent l'octroi définitif du contrat, ce qui pourrait se répercuter sur le calendrier de réalisation. L'information sera publiée sur la page des avis publics.

La réfection de l'aréna est requise pour pérenniser l'infrastructure. Malgré la hausse des coûts, la Ville est heureuse d'investir dans une infrastructure qui répondra aux attentes des utilisateurs, soit de nombreuses familles de la région et des visiteurs, et qui génère des retombées économiques appréciées des entreprises locales.

Mathieu Lapointe, maire

	Coût estimé dans le règlement d'emprunt Juin 2022 ($)	Coût global estimé à la suite de l'ouverture des soumissions Octobre 2022 ($)	Écart à ajouter au règlement d'emprunt initial ($)
Travaux de réfection	4 160 216	5 646 109	
Contingences	624 093	451 691	
Honoraires (architecture et ingénierie)	200 000	300 000	
Frais de financement	62 343	130 000	
Total	5 046 652	6 527 800	1 481 148

Sondage expérience client *Présentation publique des résultats*

9 novembre à 19 h, au Quai des arts

Dans le contexte de la démarche sur la qualité des services et de la mise à jour de la planification stratégique, la Ville invite la population à participer à une rencontre publique.

Nous dévoilerons les résultats du sondage sur l'expérience estivale à cette occasion. En effet, de la mi-juillet à la fin septembre, la Ville avait sondé les résidents et les visiteurs pour connaître leur opinion sur les installations et les activités récréotouristiques locales.

Venez échanger vos idées avec notre conseiller, Daniel Tanguay de la firme Détail formation, et les représentants municipaux!

PLANIFICATION STRATÉGIQUE 2019-2024

AVIS PUBLICS

Avis détaillés sur https://carletonsurmer.com/avis-publics/ et sur le babillard de l'hôtel de ville.

Information : 418 364-7073, p. 225 urbanisme@carletonsurmer.com.

Ouverture de registre

Ouverture de registre : 31 octobre, de 9 h à 19 h à l'hôtel de ville

Le projet de règlement suivant est soumis à l'approbation référendaire : règlement 2022-473 modifiant le règlement 2022-470 afin d'augmenter la dépense et l'emprunt, pour un montant additionnel de 1 481 148 $, destiné à la réfection de l'aréna Léopold-Leclerc.

Entrées en vigueur

Rôle triennal d'évaluation foncière

Le rôle triennal d'évaluation foncière sera en vigueur pour son troisième exercice financier en 2023. Il est disponible pour consultation à l'hôtel de ville.

Règlement 2022-468

Règlement 2022-468 définissant les zones autorisant les établissements touristiques, comme les résidences de tourisme. Ces zones sont identifiées en rose sur la carte ci-après et détaillées sur le projet de règlement.

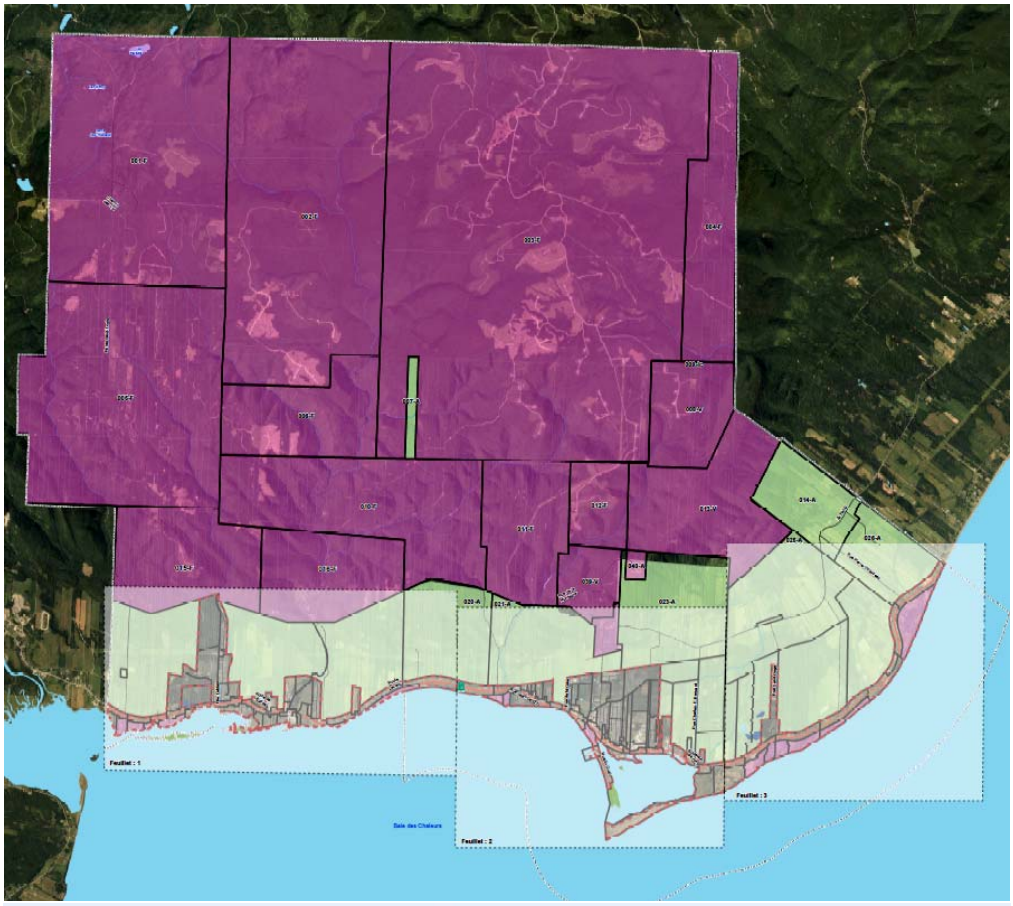

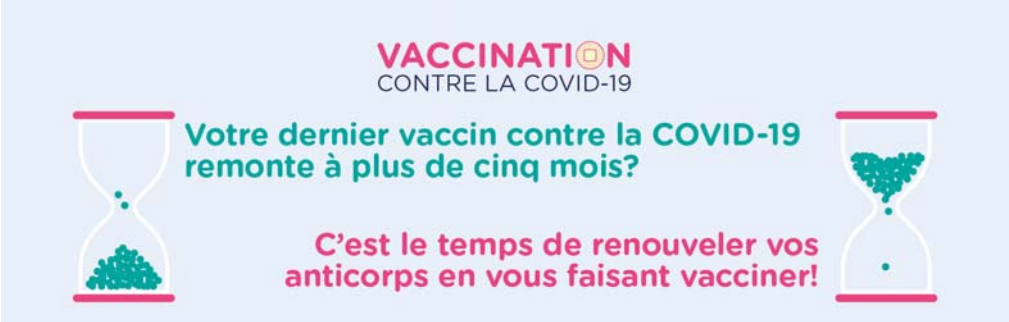

SAVIEZ-VOUS QUE...

Saviez-vous que Carleton-sur-Mer a déjà accueilli une assemblée politique réunissant 3000 personnes? C'est du moins ce que rapporte l'hebdomadaire *La Vigie*, un journal d'opinion publié à Québec, dans son édition du 17 août 1907. En page 2, l'article intitulé « Démonstration libérale à Carleton » couvre ce rassemblement tenu sur le banc de Carleton le 6 août 1907.

Selon le journal, les gens commencent à se regrouper sur le banc dès le matin. Vers 11 h, le train Atlantique et Lac Supérieur entre en gare avec de nombreux participants. Vers midi, le bateau Lady Eileen accoste et 700 délégués, venus des comtés de Ristigouche et Gloucester au Nouveau-Brunswick, mettent pied à terre.

À 14 h, une fanfare de Campbellton se rend à la maison de Charles Marcil (sur le site de l'actuel hôtel Belle-Plage) puis l'escorte jusqu'à l'estrade d'honneur. S'en suivent alors de nombreux discours, prononcés par une brochette de ministres et de personnalités libérales, tant en français qu'en anglais. À 17 h 30, l'assemblée se termine alors que la foule scande des hourras pour Wilfrid Laurier, premier ministre libéral du Canada et Lomer Gouin, premier ministre libéral du Québec.

L'article du journal se termine par : « Peu importe la date des élections, Bonaventure fera son devoir. » L'année suivante, en 1908, les élections provinciales du 8 juin et fédérales du 26 octobre reporteront les libéraux au pouvoir à Québec et à Ottawa.

Paul Lemieux, historien

Charles Marcil (1860-1937), député fédéral de Bonaventure de 1900 à 1937. Photo : Laprès et Lavergne, BANQ Québec.

LA VILLE VOUS INFORME

Des élèves du Cégep ont fait un exercice de caractérisation de la rivière Stewart

Le 19 septembre dernier, des élèves en Sciences de la nature du Cégep de la Gaspésie, campus de Carleton-sur-Mer, ont participé à une collecte de données afin d'étudier l'état de la rivière Stewart. Petit cours d'eau à proximité d'habitations et d'un centre de plein air, cette rivière est vulnérable aux menaces des changements climatiques.

Les élèves ont prélevé des macro-invertébrés benthiques, mesurées des propriétés physiques et chimiques de l'eau et effectué une description générale du site. En laboratoire, ils ont pu identifier les spécimens récoltés sur le terrain. Leurs données sont publiées dans une carte interactive à l'adresse : https://www.g3e-ewag.ca/ressources-interactives/carte-interactive/. Ces données pourront servir, notamment, aux décideurs des MRC et municipalités.

Ordures et recyclage

Cueillette de feuilles le 15 novembre

- Cueillette de sacs de feuilles mortes aux fins de compostage.
- Déposer les sacs en bordure de la route la veille de la cueillette.
- Svp, ne mettre aucune branche dans les sacs.

Fermeture de l'écocentre

L'Écocentre Richard-Nadeau est ouvert de la fin avril, à la mi-novembre, selon la température. Le dernier jour d'opération cette année est le 12 novembre.

Grand ménage d'automne

Comment disposer des piles, des bonbonnes de propane, des vieux ordi...?

Trouvez les réponses à toutes vos questions de tri et plus encore, sur l'application mobile de Recyc-Québec : https://cavaouwebapp.recyc-quebec.gouv.qc.ca/.

Appel de candidatures : comité consultatif d'urbanisme

Le comité consultatif d'urbanisme (CCU) a pour mandat de donner des avis sur les demandes en lien avec l'urbanisme et l'aménagement du territoire. Ses recommandations et avis permettent au conseil municipal de profiter de la contribution d'élus.es et de citoyens.nes, pour guider, orienter et soutenir les actions en matière d'urbanisme. Ces gens peuvent faire valoir leurs expériences vécues dans la ville et leurs préoccupations concernant l'aménagement du territoire municipal. Le mandat des membres dure deux ans et une allocation est remise aux membres résidents pour leur participation aux rencontres.

Composition du comité

- 5 résidents, choisis par le conseil municipal;
- 2 membres du conseil municipal;
- 1 cadre municipal.

Toute personne intéressée à joindre le CCU doit faire parvenir une lettre d'intérêt expliquant ses motivations à l'adresse urbanisme@carletonsurmer.com.

Date limite pour envoyer sa candidature : 31 octobre.

Route de lait BDC

Dans le sillage de sa politique familiale, la Ville est membre de La route de lait BDC. L'organisme Supportons-lait nous a donc fourni des collants électrostatiques destinés aux édifices municipaux. Ceci indique que toute maman qui souhaite prendre un moment pour nourrir son enfant dans un lieu public de Carleton-sur-Mer est la bienvenue.

Aménagement coup de cœur de Rues principales!

Le 19 octobre dernier, Rues principales a remis son coup de cœur dans la catégorie *Aménagement de l'espace public* à Carleton-sur-Mer pour l'aménagement du banc Larocque et du parc au bout du quai. L'organisme présente un colloque annuel et différents prix y sont remis à des milieux qui se sont démarqués avec leurs démarches pour dynamiser le cœur de la collectivité.

Le prix *Aménagement de l'espace public* félicite les réalisations qui contribuent à créer une ambiance positive dans une centralité, tout en préservant le patrimoine, en aménageant des lieux de convivialité qui se démarquent ou en donnant une seconde vie à des lieux abandonnés. Le projet d'aménagement du banc et du quai rejoint tous les objectifs de ce concours!

Le **sentier du banc**, qui constituait autrefois un lieu industriel, est aujourd'hui une aire publique conviviale :

- réalisée dans le respect de l'environnement;
- qui offre une expérience agréable aux piétons et aux cyclistes se dirigeant vers le secteur portuaire;
- qui fournit une option alternative à l'auto et contribue à la réduction des GES.

La réfection du **chalutier Karaboudga** représente une mise en valeur réussie du patrimoine. Cette installation :

- a été réalisée en collaboration avec l'Écomusée Tracadièche et une équipe de bénévoles;
- préserve, mets en valeur et rends accessible un précieux témoin du patrimoine local, le bateau ayant été construit dans le chantier Stanley Doucet.

La **réfection du quai** comporte un aménagement public convivial :

- c'est un lieu unique de mixité sociale, où la pratique de la pêche récréative, la présentation de spectacles, la pratique de loisirs et l'observation du paysage maritime se côtoient et demeurent accessibles à tous et toutes.

Photos : Sarah Lacroix.

Alain Bernier, directeur du développement économique et du tourisme

SPORT ET LOISIR

Court sondage sur l'offre d'activités

La Ville souhaite bonifier l'offre de cours et d'ateliers en culture, loisirs, sport et plein air, en vue des prochaines programmations d'activités! Vous avez un savoir-faire que vous aimeriez partager avec des participants? Faites-nous connaître votre offre! Vous avez des idées d'activités auxquelles vous aimeriez participer? Faites-nous-en part!

Cliquez sur le code QR pour nous communiquer vos idées en 2 temps 3 mouvements!
Date limite pour répondre : 1er novembre
Information : Philippe Patenaude
418 364-7073, p. 234, loisir@carletonsurmer.com.

VIE COMMUNAUTAIRE

Appel d'offres de la Fabrique de l'église St-Joseph

La Fabrique de la communauté St-Joseph de Carleton cherche un déneigeur du 8 novembre 2022 au 31 mars 2023 pour :

- trois perrons et escaliers;
- stationnement de l'église;
- stationnement du presbytère et trottoir jusqu'à l'entrée;
- épandage d'abrasifs, au besoin;
- déneiger le chemin jusqu'au charnier, au besoin (taux horaire).

Visite des lieux et information : 418 364-3972.

Date limite pour soumissionner : 24 octobre, par courriel à secretariat.ndsa@hotmail.ca; par télécopieur à 418 392-6278 ou par la poste à Paroisse Sainte-Famille, 129, boulevard Perron Ouest, New Richmond (Québec) G0C 2B0.

Ambassadrice du geste écologique

Grande marcheuse dans les rues et les parcs de Carleton-sur-Mer, Madeleine Allard s'est mise à ramasser des masques au début de la pandémie. Depuis, tout simplement munie d'une pince et d'un sac en plastique, Mme Allard s'est penchée plus de 500 fois pour ramasser les déchets de tout un chacun. Juste entre août 2021 et la mi-septembre 2022, 508 masques ont cessé de polluer nos rues, nos trottoirs et nos sentiers de promenade grâce à ses bons soins.

Derrière la propreté de nos espaces publics, il y a des employés municipaux, des concitoyens qui se ramassent et des bénévoles silencieux. Nous rendons hommage à leur bienveillance!

Saviez-vous que le Festival de cerfs-volants tenu à l'été 2021 a donné 25 arbres à notre communauté, dont 10 avaient été offerts par Sargim? Photo : Daniel Dumont.

VIE ÉCONOMIQUE

6 chocolats d'ici médaillés d'argent en Amérique

En septembre dernier, six chocolats de Chaleur B Chocolat ont remporté la médaille d'argent à l'International Chocolate Awards 2022 Americas. Récipiendaire dans les trois Amériques, l'entreprise comptait parmi les quatre seuls fabricants de chocolats certifiés biologiques en compétition et s'est démarquée en obtenant le plus de médailles pour les chocolats biologiques. Son chocolat blanc végan, en plus d'avoir remporté la médaille d'argent, a aussi obtenu une mention spéciale en innovation. Celui-ci est fabriqué à base de souchet comestible, ou noix tigrée, une plante vivace qui peut pousser sous notre climat.

Forte de ces récompenses, Chaleurs B Chocolat se trouvera en compétition contre les meilleurs fabricants de chocolat à la grande finale mondiale. Entre-temps, son usine continue de s'agrandir dans la rue du Quai.

PASSION culture

QUAI DES ARTS
Carleton-sur-Mer

Billetterie du Quai des arts : 418 364-6822, 1
https://carletonsurmer.tuxedobillet.com/

Cinétoile

418 364-6822, p. 370, https://cinetoile.wixsite.com/cinetoile

21 octobre à 19 h 30

Les olympiades : comédie française adaptée de la série de bandes dessinées *Les Intrus*. Régulier 9$; 12 ans et moins 5 $.

22 octobre à 19 h 30

Hallelujah : documentaire explorant la vie du chanteur-compositeur Leonard Cohen, à travers le prisme de son hymne magistral. Régulier 9$; 12 ans et moins 5 $.

Théâtre À tour de rôle

418 364-6822, p. 4, https://theatreatourderole.com/

3 novembre

- à 17 h : rencontre avec l'auteur, David Paquet, et possibilité de se restaurer au foyer du quai des arts, moyennant quelques frais.
- à 19 h : présentation de la pièce

Le poids des fourmis : satire politique hallucinée et radiographie de nos angoisses collectives qui jongle avec des questions de résistance citoyenne et d'abus de pouvoir. Aussi exubérante que caustique, la pièce invite le spectateur à réfléchir au poids qu'il porte, mais surtout, à celui qu'il possède.

Texte finaliste au Prix littéraire du Gouverneur 2022, dans la catégorie théâtre!

L'état du monde pèse lourd sur Jeanne et Olivier. Voilà qu'une élection scolaire est organisée pour la honteusement sous financée Semaine du futur. Catalysés par l'espoir qu'ils pourront changer les choses, tous deux s'affrontent dans une campagne électorale menée sur fond de discours enflammés, d'expéditions ninjas, de collusion et d'ost*e de licornes.

Coût du billet pour la pièce : régulier 30 $; ainé 27 $; étudiant 12 $; (Famille 70 $, réservation par téléphone ou au guichet de la billetterie seulement). Taxes et frais de service inclus.

Maximum 90

418 364-6822 p. 351, http://www.maximum90.ca/

Spectacles :

3 novembre à 13 h 30

Le poids des fourmis : Théâtre Bluff en représentation scolaire, en co-diffusion avec le Théâtre À tour de rôle. 13 ans et plus.

5 novembre à 20 h

Seulement toi : spectacle de danse. Entre bravoure et vulnérabilité, renoncement et renaissance, une certitude émerge : la quête de soi ne peut être accomplie que par soi-même. 30 $ adulte; 18 $ étudiant.

11 novembre à 9 h 30 et 13 h 30

Natasha Kanapé : spectacle-conférence d'une poétesse-slameuse, autrice et comédienne innue, en représentations scolaires. 14 ans et plus.

19 novembre à 20 h

Bab L'Bluz : musique du patrimoine marocain aussi festive que thérapeutique. 27 $ adulte; 13,50 $ étudiant.

20 novembre à 20 h

Hommage à Piazzolla : concert de guitare et violoncelle sur le parcours musical d'un grand compositeur de tango. 27 $ adulte; 13,50 $ étudiant.

Centre d'artistes Vaste et Vague

418 364-3123 | https://vasteetvague.ca/

Expositions gratuites :

Du 17 au 30 novembre

Gé zéro sé : Roberto Santaguida, artiste en résidence, avec une quatrième et dernière installation de la série de lettres. Les adresses sur d'anciennes cartes postales serviront à créer un parcours à travers la Gaspésie, chargé d'histoire et de souvenirs.

Du 18 novembre au 21 décembre

Les oiseaux moches : Installation de Jean-Michel René qui donne suite au projet *Les fous de Bassan*, présenté en 2017 au Lieu centre en art actuel à Québec. *Les fous de Bassan*, c'est le récit d'un homme qui, après avoir vu des oiseaux se jeter du haut des airs vers la mer, est marqué par la folle idée de faire disparaître son corps sous l'eau.

Bibliothèque

Petit lecteur deviendra grand! Abonnez votre enfant de moins d'un an à la bibliothèque et recevez une trousse du parfait bébé lecteur! Informez-vous lors de votre prochaine visite à la bibliothèque.

une naissance un LIVRE

Samedi 29 octobre à 10 h

Bricolage avec Guylaine Langlois sur le thème de l'Halloween à la bibliothèque Gabrielle-Bernard-Dubé. Activité gratuite pour la famille.
Inscription gratuite : 418 364-7103.

1er novembre à 18 h 30

Heure du conte avec Gilbert! Apporte ta doudou et ton toutou et vient passer un bon moment en famille. Une petite collation et un bricolage suivent le conte. Rendez-vous les 4 octobre, 1er novembre et 6 décembre 2022.

2 novembre à 19 h

Rencontre du club de lecture.

PLANTATION FORÊT NOURRICIÈRE

22 octobre de 13 h à 15 h

Activité de plantation de la forêt nourricière. Invitation à tous au 15, rue Comeau.

Activité sur place

Venez planter un ou des végétaux dans la forêt nourricière. Les gants et le matériel sont fournis. On vous offre même le café et le chocolat chaud pour vous réchauffer!

Don de végétaux

Apportez directement vos dons à la forêt nourricière durant l'activité. Vous pourrez le planter vous-même ou il on le fera pour vous!

Attention! En divisant vos vivaces, veillez à ce qu'il n'y ait aucune mauvaise herbe envahissante à proximité, telle que l'égopode podagraire, aussi appelée « herbe aux goutteux » et « petite angélique ». Si c'est le cas, n'en faites pas don, car ces mauvaises herbes se multiplieront dans la Forêt nourricière.

Voici la liste des végétaux recherchés :
Hémérocalle – Hosta – Phlox – Rosier sauvage – Marguerite – Monarde – Framboisier – Fraisier – Mûre – Topinambour Ciboulette – Estragon – Mélisse – Menthe – Sauge – Oseille Origan – Thym – Livèche – Asperges – Fougère à queue d'autruche.

GYM-FAMILLES

Le samedi de 9 h 30 à 11 h 30

- 22 octobre
- 5 novembre
- 3 décembre

Accès gratuit au matériel du gymnase du centre sportif du Cégep, offert par la Maison de la famille Avignon. C'est ta chance de venir te défouler, t'énergiser et profiter de tous les bienfaits de l'activité physique avec tes enfants!

- Jeu libre, sans animation.
- AUCUNE inscription requise.
- Les enfants doivent obligatoirement être accompagnés par un adulte.
- Chaussures d'intérieur obligatoires.

Information : 418 788-3359

BINGO

- Les mercredis à 19 h à l'OTJ, bingo organisé par le club des 50 ans et plus de St-Omer.
- Les vendredis à 19 h à la cafétéria de l'école Antoine-Bernard, bingo au profit de la réfection de l'église Saint-Joseph. Entrée : porte 3.

BOUGERIE DES TOUT-PETITS

Les vendredis de 16 h à 16 h 45

Activités amusantes organisées pour les 1 à 5 ans. Rendez-vous au Centre sportif Carleton avec Bouge pour que ça Bouge. Activité gratuite organisée avec la participation de la Maison de la famille Avignon.

Être actif avec son enfant lui permet de stimuler sa bonne humeur, de mieux dormir, de développer son imagination et de créer de nouvelles amitiés.

Inscription gratuite, sur place ou en ligne : https://forms.office.com/r/fiydvt3SeG.

Information : 481 364-7073, 240 lplourde@bougepourquecabouge.com.

CLUBS DES 50 ANS ET PLUS

- 22 octobre à 20 h : soirée musicale à l'OTJ avec le duo Richard et Linda. Membre 8 $; non-membre 10 $. Information : Lise 418 364-7413.
- 29 octobre : souper du 50e anniversaire du club secteur Carleton au Centre des congrès de la Gaspésie.
- 18 novembre : tournoi de baseball-poche au centre sportif Carleton.
- 5 novembre (St-Omer) et 19 novembre (Carleton) : tournois de cribbage à l'OTJ.
- 6 novembre : tournoi de 4 de pique au centre sportif Carleton.

MARCHÉ DE NOËL

26 et 27 novembre

Le cercle des Fermières organise un marché public à l'auditorium de l'école Antoine-Bernard. Inscription en tant qu'exposant : cfq10.02@gmail.com.