le HUBLOT

JOURNAL MUNICIPAL

lehublot@carletonsurmer.com
629, boulevard Perron,
Carleton-sur-Mer QC G0C 1J0
Abonnement :
https://carletonsurmer.com/abonnement-a-linfolettre/
Prochaine tombée : 7 janvier à 16 h

Cure de jouvence aux Arpents verts!

Suivez la nouvelle page Facebook Sentiers hivernaux Carleton-sur-Mer *pour connaître l'état des pistes!*

Volume 41, numéro 12, décembre 2021

LA VILLE VOUS INFORME

Améliorations au centre plein air Arpents verts

Dès que les conditions météorologiques seront favorables, le chalet sera ouvert tous les jours de 9 h à 16 h en hiver. Les lundi, mardi et mercredi, il n'y a pas de service d'accueil. Du jeudi au dimanche, l'équipe du parc régional Mont-Saint-Joseph vous accueille dans un nouveau décor.

Rénovation et déco

Le chalet du centre de plein air Arpents verts a fait peau neuve pour la nouvelle saison, avec la contribution de Service secours Baie-des-Chaleurs. En effet, la cuisine et la salle d'eau ont été complètement rénovées et un revêtement neuf embellit la salle commune. De plus, un petit salon permet dorénavant de relaxer avec une belle offre de jeux de société.

Entretien des pistes

La Ville a tout récemment acquis un véhicule tout terrain à chenille. La qualité du traçage des pistes de ski de fond devrait s'en trouver améliorée.

Accueil et service

Cette année encore, raquettes, *fatbikes*, trottinettes des neiges, traîneaux et skis de fond sont prêtés gracieusement. Nous recommandons de réserver un *fatbike* en téléphonant au numéro : 581 886-0746. Pour les autres prêts et les skis, c'est 1er arrivé 1er servi!

Bon hiver!

Pascal Alain, directeur loisir, culture et vie communautaire

L'équipe municipale offre à toute la communauté ses meilleurs vœux du temps des fêtes!

Que 2022 se déroule sous le signe de la santé, de la prospérité et de la paix.

Carleton-sur-Mer

Prochaine séance du conseil municipal

17 janvier à 20 h : Séance ordinaire diffusée sur le Web et en présence au Quai des arts, selon les consignes sanitaires en vigueur.

Le public peut assister en direct avec un lien disponible sur https://carletonsurmer.com/gouvernance-municipale/seances-conseil-municipal/. Les enregistrements des séances précédentes y sont également publiés.

Fleurons du Québec 2021-2023
Careton-sur-Mer

Sentiers hivernaux

La Ville a confié, au parc régional du Mont Saint-Joseph (MSJ), l'accueil aux Arpents verts, ainsi que la gestion et l'entretien des sentiers hivernaux au golf, sur l'avenue du Phare et sur la promenade des Acadiens. L'équipe MSJ, qui s'occupe aussi des sentiers dans le secteur du ruisseau Bastien, propose une page Facebook pour publier l'information et l'état des pistes.

Horaire des fêtes

Sous réserve de conditions favorables à l'opération, les sentiers hivernaux seront ouverts les 23 et 24 déc., du 26 déc. au 2 janvier. L'équipe est en congé le 25 décembre.

Nouvelle page Facebook

Abonnez-vous à la nouvelle page Facebook pour connaître la date d'ouverture des sentiers, l'état des pistes de ski de fond, les règlements des différents secteurs et toute l'information utile à vos sorties sportives.

- https://www.facebook.com/sentiershivernauxcarletonsurmer;
- Téléphone du jeudi au dimanche sur les heures d'ouverture : 581 886-0746;
- communication@montsaintjoseph.com.

LA VILLE VOUS INFORME

Saison du déneigement

Préparer sa cour en vue du déneigement

Les résidents peuvent se préparer afin de faciliter le déneigement et la circulation sur la voie publique et afin d'éviter les bris sur leur propriété :

- garder la neige dans sa propre cour. On la met, ni sur la voie publique, ni sur le trottoir, ni chez le voisin!
- libérer la voie publique de tout objet encombrant;
- stationner son véhicule dans la cour ou un stationnement et non dans la voie publique;
- positionner les bacs à ordure et à récupération dans l'entrée de sa cour (et non dans la rue ni sur le trottoir);

- Laisser une zone, d'au moins un mètre, libre de tout aménagement autour des bornes-fontaines;

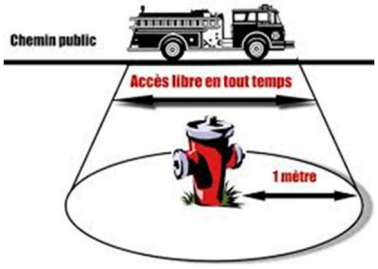

- évitez de faire des aménagements paysagers dans l'emprise du chemin;
- protéger les arbres et arbustes à proximité de l'emprise.

Québec 511

Le ministère des Transports informe le public de l'état du réseau routier. Utilisez ces outils pour planifier vos déplacements :

- Application mobile : les conditions routières hivernales au bout des doigts.
- Site Web : carte détaillée avec différentes options d'affichage, comme les avertissements en vigueur et l'état de la chaussée ou la visibilité, entre autres.
- Alerte RSS : accès automatique à toute mise à jour du contenu d'une page Web préalablement choisie, et ce, dès l'instant de sa mise en ligne.
- Ligne téléphonique : accès gratuit à l'information utile : 1 888 355-0511.

Carleton-sur-Mer maintient ses 4 Fleurons

La Ville de Carleton-sur-Mer a maintenu ses quatre Fleurons et a réussi à bonifier son pointage lors de la reclassification avec la Corporation des Fleurons du Québec. Cette récompense reconnait les efforts collectifs pour verdir, embellir et améliorer l'environnement.

De classification en classification, les principaux parcs sont bonifiés avec l'ajout de nouveaux arbres. Le classificateur a remarqué que le mobilier urbain est moderne et bien adapté tout en étant en quantité suffisante. Son premier coup de cœur est allé à l'aménagement d'un espace de détente au bout du quai. Son deuxième coup de cœur est pour la mise en valeur du Karaboudga. Pour le maire Mathieu Lapointe, ce tout nouvel attrait qui relance la thématique maritime est unique dans la péninsule gaspésienne et sera aménagé à sa juste valeur.

« Je suis particulièrement fier de notre domaine résidentiel d'un bout à l'autre de la Ville, qui est l'un des plus beaux de la région, voire au-dessus de la moyenne québécoise, dit Mathieu Lapointe. Je suis aussi reconnaissant que les commerçants mettent l'épaule à la roue et agrémentent la façade de leur établissement. Certains de leurs aménagements paysagers sont magnifiques! »

Les initiatives communautaires et en développement durable comptent aussi parmi les bons coups qui marquent des points, malgré la période de pandémie. La communauté démontre un intérêt continu envers les plantes potagères.

L'aménagement remarquable à l'accueil du camping devrait nous inspirer pour garnir les espaces gazonnés des édifices municipaux et poursuivre l'embellissement de la Ville. Autour des établissements scolaires, les espaces mis en valeur avec des végétaux participent également à l'embellissement de la ville.

La Ville est déterminée à poursuivre ses actions pour maintenir et bonifier ses aménagements horticoles. Le classificateur suggère, entre autres, de planter des massifs d'arbustes pour créer du relief sur les espaces gazonnés, de créer de petites placettes entourées de végétaux où les citoyens et visiteurs pourront faire une halte et de réaliser des terre-pleins fleuris à la croisée des rues et du boulevard Perron. La Ville compte aussi augmenter les plantes vivaces et diminuer les annuelles, afin de réduire l'arrosage et, de ce fait, l'empreinte écologique.

Séances publiques en 2022

En 2022, les séances publiques du conseil municipal se tiendront généralement le 2e lundi du mois, à 20 h, au studio Hydro-Québec du Quai des arts. Voici les dates de ces rencontres :

17 janvier, 14 février, 14 mars, 11 avril, 9 mai, 13 juin, 11 juillet, 8 août, 12 septembre, 17 octobre, 14 novembre et 12 décembre.

Bienvenue à toute la population!

Horaire des fêtes

Hôtel de ville et bibliothèque Gabrielle-Bernard-Dubé : ouverts jusqu'au jeudi 23 décembre et à partir du mercredi 5 janvier.

Billetterie du Quai des arts : ouvert jusqu'au jeudi 23 décembre et à partir du mercredi 12 janvier. Achat de billets en ligne en tout temps à https://carletonsurmer.tuxedobillet.com/.

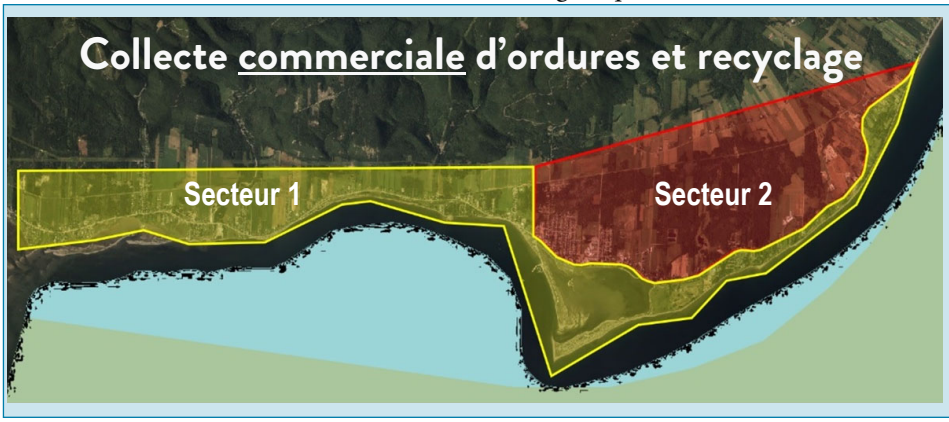

Secteur 1 : recyclage les vendredis aux 2 semaines à partir du 7 janvier et matières résiduelles les jeudis.

- Au sud de la route 132 et du boulevard Perron;
- Au nord de la route 132 et du boulevard Perron et à l'ouest de la rue du Quai.

Secteur 2 : recyclage les mardis aux 2 semaines à partir du 4 janvier et matières résiduelles les lundis.

- À l'est de la rue du Quai et au nord du boulevard Perron.

AVIS PUBLICS

Avis détaillés sur https://carletonsurmer.com/avis-publics/

Approbations référendaires

Les personnes qui souhaitent transmettre une demande de référendum ou un commentaire ou s'informer au sujet des projets de règlements peuvent se présenter à l'hôtel de ville ou écrire à : urbanisme@carletonsurmer.com ou à Samuel Landry, 629, boulevard Perron, Carleton-sur-Mer (Québec) G0C 1J0.

À la séance publique du conseil municipal tenue le 13 décembre dernier, 2 projets de règlement ont été soumis à la consultation publique. Ces projets peuvent maintenant faire l'objet d'une demande de participation à un référendum.

Date limite pour demander un référendum : 25 décembre

2e projet de Règlement 2021-454 : le changement proposé vise à augmenter la proportion permise de terrain occupé par des bâtiments, aux abords du boulevard Perron, dans le secteur entre les rues de la Montagne et de la Gare. Le coefficient d'occupation maximal passerait donc de 20 % à 50 % dans les zones 222-M, 223-C, 224-M et 232-M.

2e projet de Règlement 2021-455 : le changement proposé vise à agrandir la zone 106-Ha afin d'y autoriser la construction de résidences unifamiliales.

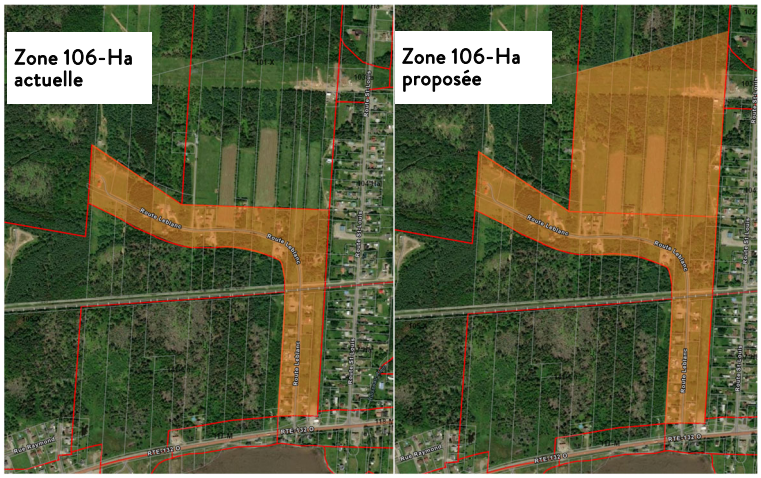

Adoption des prévisions budgétaires

Le conseil municipal adoptera les prévisions budgétaires 2022 ainsi que le programme triennal d'immobilisation 2022, 2023, 2024 lors d'une séance extraordinaire le **20 décembre 2021, à 20 h au studio Hydro-Québec du Quai des arts**.

Stationnement des sportifs, rue de la Montagne

Stationnement interdit

Stationnement véhicule automobile permis

Sentiers partagés, respectez la signalisation et demeurez prudents.

VIE ÉCONOMIQUE

Nouvelle ressourcerie BaieVerte ouverte

La Maison d'aide et d'hébergement L'Émergence a ouvert, le 11 décembre dernier, une boutique de biens de seconde main au 1016, boulevard Perron. Ouverte à toute la population, la Ressourcerie BaieVerte offre une vaste gamme de meubles, d'électroménagers et d'articles pour la maison et les loisirs. La marchandise de qualité est soigneusement triée et mise en valeur par le personnel et des bénévoles. Surveillez les ateliers à venir en lien avec les enjeux écologiques et environnementaux, la restauration, le surcyclage (*upcycling*), etc.

Des organisations d'ici se démarquent

Prix performance Québec, distinction régionale

En novembre, la Brûlerie du Quai s'est distinguée, parmi 10 organisations québécoises, pour la qualité de sa gestion et la mise en œuvre des meilleures pratiques d'affaires!

Gala de musique indépendante du Québec (GAMIQ)

Le festival BleuBleu a remporté le prix Festival de l'année au GAMIQ qui se tenait le 6 décembre dernier! Ce Gala récompense les artistes émergents de la scène musicale québécoise.

Gala Reconnaissance

La chambre de commerce Baie-des-Chaleurs tenait son gala annuel le 13 novembre dernier. Des organisations d'ici ont remporté des prix!

Les Habitations Mont-Carleton, Éric Harrisson : *Entreprise de l'année* et *Expansion et croissance de marché*

Boutique F.L. Bélanger, Sandy.T.Gauthier : *Desjardins - Responsabilité sociale*

Dixie Lee Carleton, Véronique Piché : *Gestion des ressources humaines*

SAVIEZ-VOUS QUE...

Saviez-vous que le théâtre est une véritable tradition culturelle locale? En termes d'organisation, la troupe Les Joyeux Copains de Carleton voit le jour en 1958, à l'initiative d'Yves Tardif, un animateur à CHAU-TV, et présente surtout des œuvres de Molière. La troupe connaît cependant une fin abrupte avec le décès de son fondateur en 1962. Durant ces mêmes années, du théâtre se fait aussi au couvent des Sœurs de la Charité, avec un clin d'œil à la pièce, *Le filet aux Étoiles*, présentée lors des fêtes du centenaire du couvent en 1967.

Par la suite, le théâtre renaît, à la polyvalente Antoine-Bernard, alors que professeurs et élèves montent sur scène. En 1979, plusieurs de ces artisans lancent une nouvelle troupe sous le nom de Clan Destin. Toujours très active, cette troupe cumule une impressionnante liste de productions.

Créé en 1981, le Théâtre de la Brise débouche l'année suivante sur un théâtre professionnel qui s'installe à la Moluque, un bâtiment longtemps associé au théâtre d'été. Dans cette foulée, en 1985, naissent Les Productions À tour de rôle, aujourd'hui Théâtre À tour de rôle, qui se consacre au théâtre de création depuis 1997.

En 2022, sur la scène du Quai des arts, les amateurs de théâtre pourront applaudir ces passionnés, amateurs et professionnels, qui perpétuent cette noble tradition culturelle.

En attendant, un très joyeux Noël à tous et à toutes.

Paul Lemieux, historien
Écomusée Tracadièche

En 1960, Les Joyeux Copains de Carleton jouent Le Malade imaginaire*, mettant en vedette Yves Tardif dans le rôle d'Argan et Gilberte Boudreau, dans le rôle de Béline. Photo : collection Yves Tardif (fils du fondateur la troupe Les Joyeux Copains).*

VIE COMMUNAUTAIRE

Appel à participation

Du dialogue à la scène

Vous êtes une personne de 65 ans et plus ou une personne nouvelle arrivante ou immigrante dans la MRC Avignon ou Bonaventure? Vous souhaitez faire de nouvelles rencontres et vous vous intéressez au théâtre? Inscrivez-vous à ce projet qui aura lieu du 22 janvier au 30 avril 2022, à intervalles réguliers. Le Théâtre À tour de rôle propose des ateliers où les personnes intéressées partageront et socialiseront tout en s'initiant à l'art théâtral. L'objectif est de favoriser l'inclusion et l'intégration à une communauté culturellement active.

- Date limite pour s'inscrire : 14 janvier.
- Formulaire disponible sur https://theatreatourderole.com/.
- Information : Kim-Audrey Elieff, coordo@theatreatourderole.com.

Appel de projets

Marcher en portant une question

Date limite de dépôt : 31 janvier

Le Centre d'artistes Vaste et Vague et la commissaire Sophie Cabot renouvellent l'événement *Marcher en portant une question/Walking with a Question*. La marche abordée comme processus créateur et performance in situ prend différentes formes esthétiques. Invitation, aux artistes, à proposer une création de marche artistique qui sera réalisée dans la région de Carleton-sur-Mer du 25 juin au 3 juillet 2022.

En savoir plus ou soumettre une proposition : https://vasteetvague.ca/appel-marche/.

Restez proches de vos achats

Découvrez le plaisir d'encourager nos commerces de proximité, de bénéficier de conseils personnalisés et d'établir une relation privilégiée avec des gens d'ici. Les commerçants de nos villes et villages sont un apport inestimable à la communauté :

- Ils sont à la source de nombreux emplois;
- Ils participent au développement économique;
- Ils offrent des services de proximité;
- Ils contribuent à la qualité de vie des gens d'ici;
- Ils contribuent à réduire les impacts environnementaux par des déplacements courts.

Surveillez la campagne des MRC Avignon et Bonaventure pour stimuler l'achat local!

GOUVERNANCE PARTICIPATIVE et résilience face aux CHANGEMENTS CLIMATIQUES dans la Baie-des-Chaleurs | Carleton-sur-Mer, Maria, New Richmond, Bonaventure

Nouvel outil d'analyse pour mieux s'adapter aux impacts des changements climatiques

Le projet Gouvernance participative et résilience face aux changements climatiques dans la Baie-des-Chaleurs planche sur une grille d'analyse à l'intention des municipalités. Cet outil de planification, prévu en 2022, vise à intégrer l'enjeu d'adaptation aux changements climatiques, à la prise de décision. Les gestionnaires municipaux seront donc mieux outillés pour en tenir compte dès l'analyse des différents projets municipaux à développer, que ce soit sur le plan des infrastructures ou des règlements.

En effet, les municipalités composent régulièrement avec les impacts des changements climatiques, aux conséquences économiques, sociales et environnementales. Différents événements régionaux rappellent cette réalité, comme les précipitations exceptionnelles en 2008, les grandes marées en 2010 et la tempête Arthur en 2014. On remarque aussi une augmentation de la fréquence des inondations sur nos cours d'eau et l'augmentation des températures moyennes, qui réduit le couvert de glace hivernal et accentue l'érosion côtière.

Traditionnellement, les équipes municipales gèrent ces événements en mode réactif. Pour favoriser une gestion proactive, l'évaluation des risques et des possibilités d'adaptation pourra dorénavant être intégrée aux outils de planification grâce à cette grille d'analyse.

Projet bénéficiant d'une aide financière du gouvernement du Québec tirée du programme Climat municipalités - Phase 2 et qui rejoint les objectifs du Plan pour une économie verte 2030.